

Docteur Antoine Philippe Thadée

Grâce à la bonne obligeance et recherches approfondies du
Madame N.D.
du Service des Archives
de l'Ordre des Médecins.

Ce document rassemble les éléments historiques concernant le
Docteur Antoine Philippe Thadée,
médecin originaire du Tarn, dont la carrière a mêlé
engagement militaire, social et activité médicale.

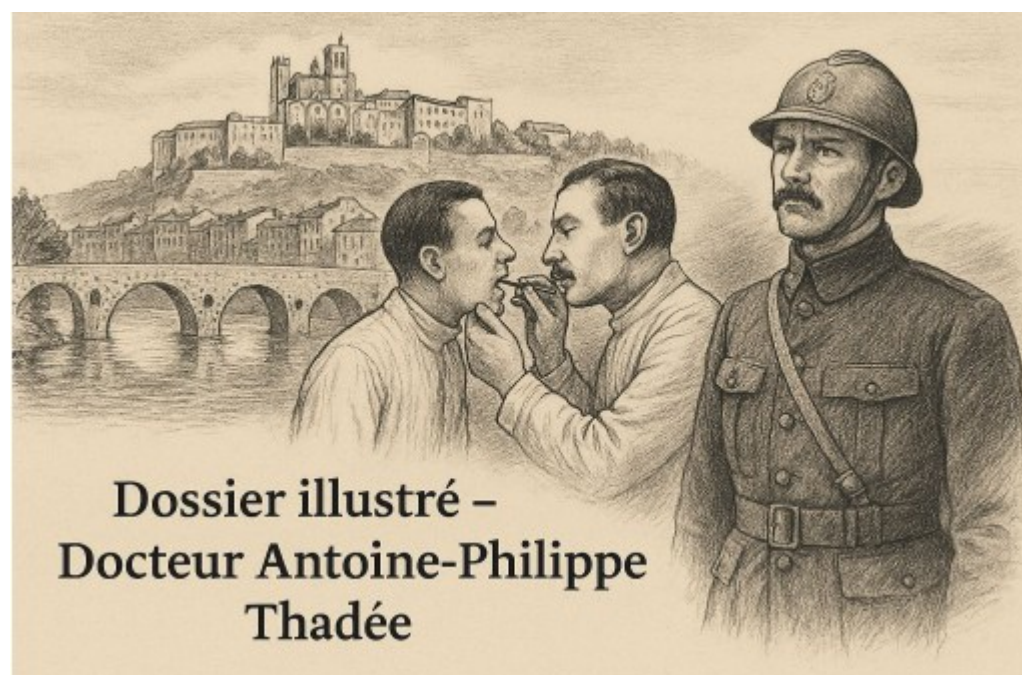

Titre : "Dossier illustré – Docteur Antoine-Philippe Thadée".

Ce dessin illustre trois dimensions de la vie du Dr Thadée :

* Médecin en pleine auscultation

* Ville de Béziers en arrière-plan (pont et cathédrale Saint-Nazaire)

* Soldat de la Première Guerre mondiale, évoquant son rôle pendant le conflit

1. Identité et Formation

* **Nom complet** : Antoine Philippe THADEE

* **Date de naissance** : 21 octobre 1871

* **Lieu de naissance** : La Bastide Rouairoux (TARN)

* **Profession** : Docteur en médecine

Doctor Antoine Philippe Thadée

Thanks to the kind assistance and thorough research of
Madame N.D. from the Archives Service of the Order of
Physicians.

This document gathers historical elements concerning Doctor
Antoine Philippe Thadée, a doctor originally from Tarn, whose
career combined military engagement, social work, and medical
activity.

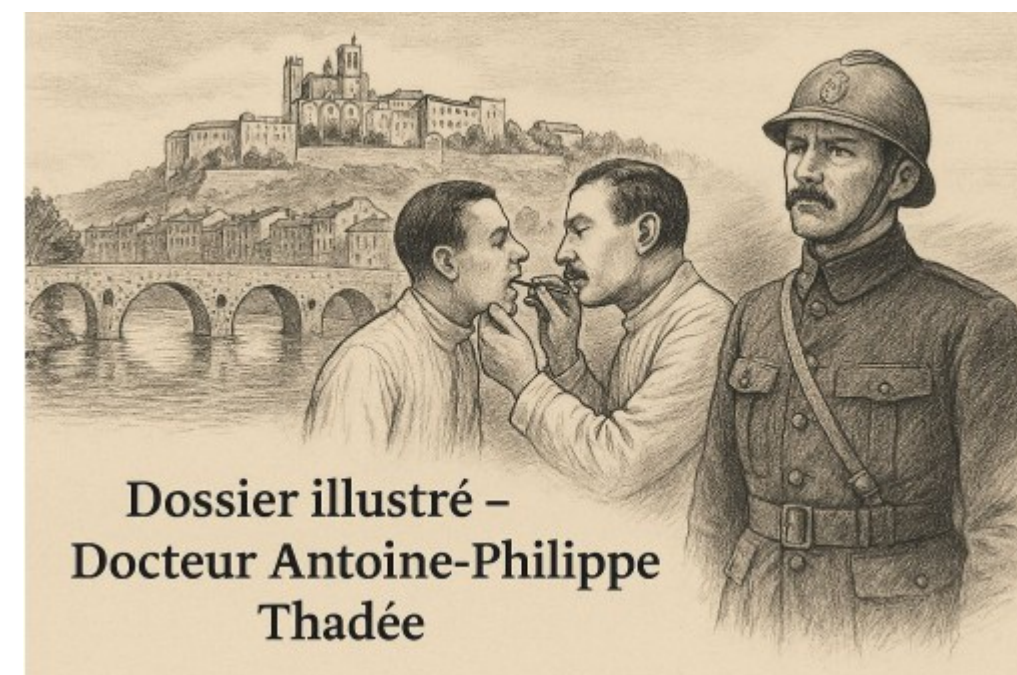

Title: " Illustrated dossier – Doctor Antoine-Philippe Thadée" .

This drawing illustrates three dimensions of Dr. Thadée's life: * Doctor in the
midst of an examination * City of Béziers in the background (bridge and
Saint-Nazaire Cathedral) * Soldier from World War I, evoking his role during the
conflict

1. Identity and Training

* **Full name** : Antoine Philippe THADEE * **Date of birth** :

October 21, 1871 * **Place of birth** : La Bastide

Rouairoux (TARN) * **Profession** : Doctor of Medicine

* **Thèse** : Le 19/04/1898 à TOULOUSE. « Contribution à l'étude de l'urologie chez l'enfant de deux à dix ans avec notes relatives à 30 analyses d'urines de quatre enfants rachitiques »

* **Localisation** : Dès l'année 1900 : Saint-Paul-Cap-de-Joux (Tarn).
Après la 1ère guerre mondiale : Béziers (Hérault)

2. Carrière militaire

* Liste des officiers du corps de santé (1898) : Inscription comme médecin de réserve aide-major de 2^e classe

LI. OFF. DU CORPS DE SANTÉ. — MÉD DE RÉS. AIDES-MAJ. DE 2^e CL. 779

12 décembre 1898.	5 mars 1899.
1602 PASQUET (Victor-Jean-Arthur).	1602 TEULON-VALIO (Adrien-Frédéric-François).
1603 FRANÇOIS (Jean-Jules).	1603 LANDEL (Gaston-Alexandre).
1604 MATHIEU (Jean-Charles).	1604 LALANNE (Joseph-Raphaël).
1605 DUPUY (Marie-Émile-Joseph).	1605 MEILLON (Alfred-Emmanuel).
1606 PELLERIN (Alexandre-Léon-Charles-Maxime.)	1606 LEMAIRE (Louis-Édouard).
1607 COUSTOLS (Abel-Joseph-Célestin).	1607 VIDAL (Joseph).
1608 QUIDET (Léon-Marie-Casimir).	1608 HUGUET (Armand-Marius-Pierre).
1609 REIGBEDER (Boniface-Charles-Félix).	1609 SAINT-MARTIN (Jean-Marie).
1610 FICHAUX (Maurice-François-Joseph).	1610 GUILLOU (François-Julien).
1611 ROGUET (Gustave-Ernest).	1611 MAISONNEUVE (César-Yves-Pierre-Marie).
1612 TRADÈR (Antoine-Philippe).	1612 MASSONI (Barthélemy).

* **Thesis** : On April 19, 1898, in TOULOUSE. « Contribution to the study of urology in children aged two to ten years with notes relating to 30 analyses of urine from four rachitic children »

* **Location**: From the year 1900: Saint-Paul-Cap-de-Joux (Tarn). After World War I: Béziers (Hérault)

2. Military Career

* List of officers of the health corps (1898): Enrollment as a reserve doctor major of 2^e class

LI. OFF. DU CORPS DE SANTÉ. — MÉD DE RÉS. AIDES-MAJ. DE 2^e CL. 779

12 décembre 1898.	5 mars 1899.
1602 PASQUET (Victor-Jean-Arthur).	1602 TEULON-VALIO (Adrien-Frédéric-François).
1603 FRANÇOIS (Jean-Jules).	1603 LANDEL (Gaston-Alexandre).
1604 MATHIEU (Jean-Charles).	1604 LALANNE (Joseph-Raphaël).
1605 DUPUY (Marie-Émile-Joseph).	1605 MEILLON (Alfred-Emmanuel).
1606 PELLERIN (Alexandre-Léon-Charles-Maxime.)	1606 LEMAIRE (Louis-Édouard).
1607 COUSTOLS (Abel-Joseph-Célestin).	1607 VIDAL (Joseph).
1608 QUIDET (Léon-Marie-Casimir).	1608 HUGUET (Armand-Marius-Pierre).
1609 REIGBEDER (Boniface-Charles-Félix).	1609 SAINT-MARTIN (Jean-Marie).
1610 FICHAUX (Maurice-François-Joseph).	1610 GUILLOU (François-Julien).
1611 ROGUET (Gustave-Ernest).	1611 MAISONNEUVE (César-Yves-Pierre-Marie).
1612 TRADÈR (Antoine-Philippe).	1612 MASSONI (Barthélemy).

01 décembre 1898

M. MATHIS, Charles-Edmond, médecin aide-major de première classe de l'armée active, dont la démission a été acceptée.

Au grade de pharmacien principal de Première classe de réserve.

M. BOUILLON, Jules-Alfred, pharmacien principal de première classe de l'armée active retraité.

Au grade de médecin aide-major de Deuxième classe de réserve.

MM. les docteurs en médecine :	MM.
BROUARDEL, Georges-Auguste, dont la démission de sous-lieutenant de réserve est acceptée.	PISSAVY, Alexis-Germain-Guillaume-Julien.
BRUEYS, Louis-Caprais.	DEGRENNE, Albert-Pierre-Angel.
ESCAT, Jean-Louis-Joseph.	FOURESTIÉ, Antoine-Albanie.
CHARRY, Jean-Baptiste-Lucien.	DUCCLOS, Louis-Julien.
LOBRAIN, Marie-Louis-Maurice.	COUMET, Achille-Jean-Firmin.
VERMOREL, Alphonse-Claude.	TREVENIN, Léon-Paul.
JACON, Lucien-Fare.	CASSE, Élisée-Alexandre.
SIRON, Léon-Paul.	VERBEKE, Ernest-Benoit-Joseph.
BOUVART, Charles-Louis.	PASQUET, Victor-Jean-Arthur.
IMBERT, Jacques-Armand-Léon.	FRANÇOIS, Jean-Jules.
DEDIEU, Bernard-Joseph-Aiphonse.	MATHIEU, Jean-Charles.
GARIN, Paul-Marcel.	DUPUY, Marie-Émile-Joseph.
POISSON, Charles-Louis-Camille.	PELLERIN, Alexandre-Léon-Charles-Maxime.
GARDÉ, Paul-Armand.	COUSTOLS, Abel-Joseph-Célestin.
COUDERC, Amédé-Marie-Joseph.	QUIDET, Léon-Marie-Casimir.
HURTAUD, Georges-Gustave.	REIGBEDER, Boniface-Charles-Félix.
MERLE, Jacques-Émile.	MICHAUX, Maurice-François-Joseph.
	DOGUET, Gustave-Ernest.
	TRADÈR, Antoine-Philippe.

01 décembre 1898

M. MATHIS, Charles-Edmond, médecin aide-major de première classe de l'armée active, dont la démission a été acceptée.

Au grade de pharmacien principal de Première classe de réserve.

M. BOUILLON, Jules-Alfred, pharmacien principal de première classe de l'armée active retraité.

Au grade de médecin aide-major de Deuxième classe de réserve.

MM. les docteurs en médecine :	MM.
BROUARDEL, Georges-Auguste, dont la démission de sous-lieutenant de réserve est acceptée.	PISSAVY, Alexis-Germain-Guillaume-Julien.
BRUEYS, Louis-Caprais.	DEGRENNE, Albert-Pierre-Angel.
ESCAT, Jean-Louis-Joseph.	FOURESTIÉ, Antoine-Albanie.
CHARRY, Jean-Baptiste-Lucien.	DUCCLOS, Louis-Julien.
LOBRAIN, Marie-Louis-Maurice.	COUMET, Achille-Jean-Firmin.
VERMOREL, Alphonse-Claude.	TREVENIN, Léon-Paul.
JACON, Lucien-Fare.	CASSE, Élisée-Alexandre.
SIRON, Léon-Paul.	VERBEKE, Ernest-Benoit-Joseph.
BOUVART, Charles-Louis.	PASQUET, Victor-Jean-Arthur.
IMBERT, Jacques-Armand-Léon.	FRANÇOIS, Jean-Jules.
DEDIEU, Bernard-Joseph-Aiphonse.	MATHIEU, Jean-Charles.
GARIN, Paul-Marcel.	DUPUY, Marie-Émile-Joseph.
POISSON, Charles-Louis-Camille.	PELLERIN, Alexandre-Léon-Charles-Maxime.
GARDÉ, Paul-Armand.	COUSTOLS, Abel-Joseph-Célestin.
COUDERC, Amédé-Marie-Joseph.	QUIDET, Léon-Marie-Casimir.
HURTAUD, Georges-Gustave.	REIGBEDER, Boniface-Charles-Félix.
MERLE, Jacques-Émile.	MICHAUX, Maurice-François-Joseph.
	DOGUET, Gustave-Ernest.
	TRADÈR, Antoine-Philippe.

* Liste des officiers du corps de santé (1904)

I. OFFICIERS DU CORPS DE SANTÉ DE L'ARMÉE TERRIT. 1251	
6 août 1904.	6 août 1904.
148 HOOT (Auguste-Clément-Antoine).	1513 MIMIN (Charles-Louis).
149 GODET (Étienne-François-Marie-Julien).	1514 PICARD (Michel).
150 SALMER (Alfred-Émile).	1515 VAISSIER (Sébastien-Georges).
151 BACUEN (Lucien-Joseph).	1516 GUÉRIN (Marie-Joseph-Martin-Charles).
152 ROCHE (Charles-Gaston-Napoléon-Marie-Casimir).	1517 GÉRARDIN (Charles-Raoul).
153 NÉVÉ-JOSSERAND (Marie-Joseph-Adrien).	1518 BONVARLET (Florian-Désiré).
154 ACHOUET (Joseph-Jules-Anatole).	1519 DASSONVILLE (Gaston-Emmanuel).
155 BARRIER (Georges).	1520 SAUSSOL (Léon-Paul).
156 PRIVAT (Fernand-Paul).	1521 CARAYON (Pierre-Henri-Camille).
157 SILVAGE (Jean).	1522 CAILLARD (Jean-Baptiste-Victor-François).
	1523 THADÉE (Antoine-Philippe).

* List of officers of the health corps (1904)

I. OFFICIERS DU CORPS DE SANTÉ DE L'ARMÉE TERRIT. 1251	
6 août 1904.	6 août 1904.
148 HOOT (Auguste-Clément-Antoine).	1513 MIMIN (Charles-Louis).
149 GODET (Étienne-François-Marie-Julien).	1514 PICARD (Michel).
150 SALMER (Alfred-Émile).	1515 VAISSIER (Sébastien-Georges).
151 BACUEN (Lucien-Joseph).	1516 GUÉRIN (Marie-Joseph-Martin-Charles).
152 ROCHE (Charles-Gaston-Napoléon-Marie-Casimir).	1517 GÉRARDIN (Charles-Raoul).
153 NÉVÉ-JOSSERAND (Marie-Joseph-Adrien).	1518 BONVARLET (Florian-Désiré).
154 ACHOUET (Joseph-Jules-Anatole).	1519 DASSONVILLE (Gaston-Emmanuel).
155 BARRIER (Georges).	1520 SAUSSOL (Léon-Paul).
156 PRIVAT (Fernand-Paul).	1521 CARAYON (Pierre-Henri-Camille).
157 SILVAGE (Jean).	1522 CAILLARD (Jean-Baptiste-Victor-François).
	1523 THADÉE (Antoine-Philippe).

- Engagé au sein du 143e régiment d'infanterie – 1916

Du 5 au 30 septembre. — Le 1^{er} bataillon est envoyé au repos à **Sancy**, le **16**, où il reste trois jours. Il est ensuite dirigé sur **Venizel**, **Sermoize** et **Arcy**, et mis à la disposition du génie de l'armée. L'É.-M. du régiment et la C. H. R. font mouvement pour **Noyant**, la 5^e compagnie au **fort de Condé**. Pertes : 3 tués et 5 blessés, dont le **médecin** aide-major de 1^{re} classe **TADDÉE**.

- Citation à l'ordre du jour (1916) : Blessé par éclat d'obus, il continue son service et secourt des blessés sous bombardement, acte de bravoure reconnu par citation.

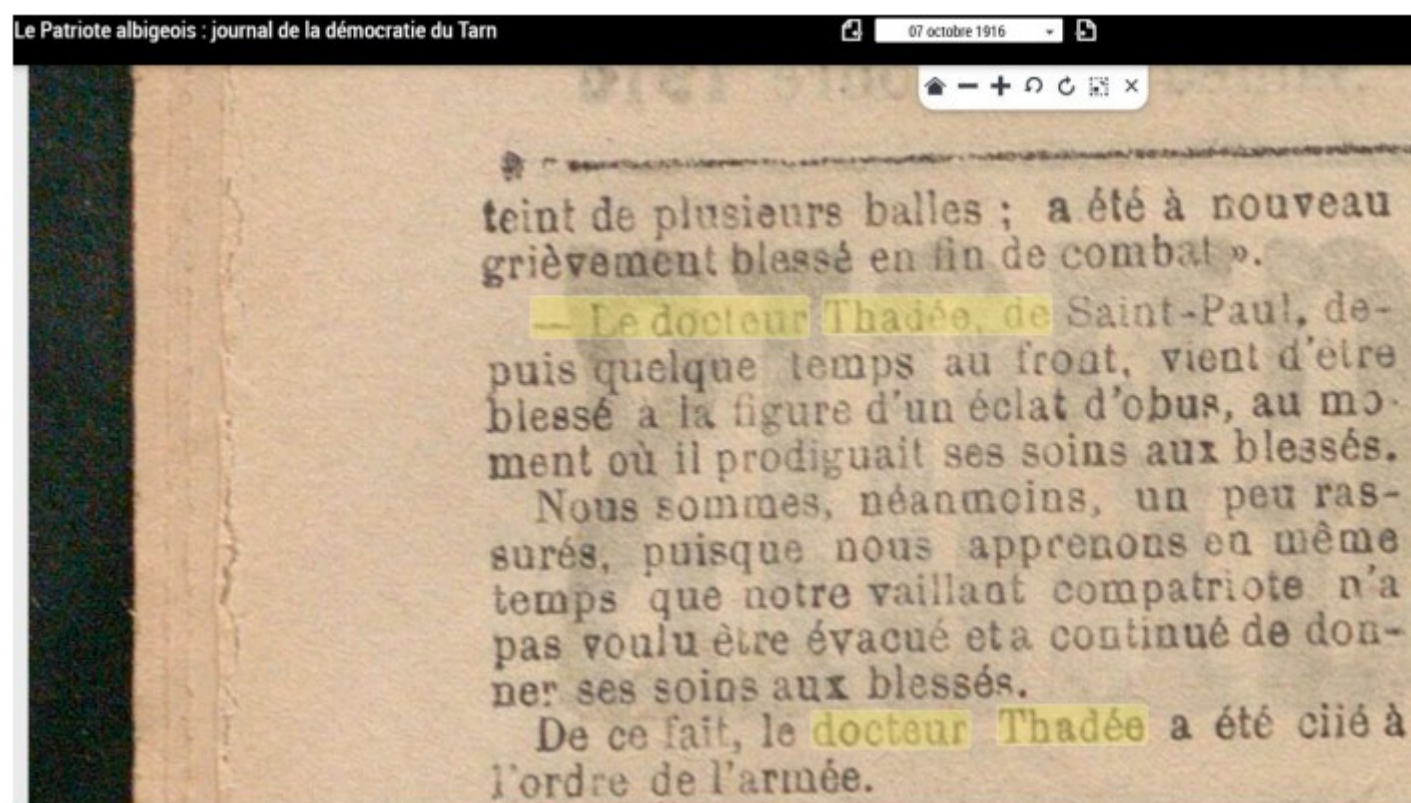

- Joined the 143rd infantry regiment – 1916

Du 5 au 30 septembre. — Le 1^{er} bataillon est envoyé au repos à **Sancy**, le **16**, où il reste trois jours. Il est ensuite dirigé sur **Venizel**, **Sermoize** et **Arcy**, et mis à la disposition du génie de l'armée. L'É.-M. du régiment et la C. H. R. font mouvement pour **Noyant**, la 5^e compagnie au **fort de Condé**. Pertes : 3 tués et 5 blessés, dont le **médecin** aide-major de 1^{re} classe **TADDÉE**.

- Order of the day citation (1916): Wounded by shell splinters, he continues his service and aids the wounded under bombardment, an act of bravery recognized by citation.

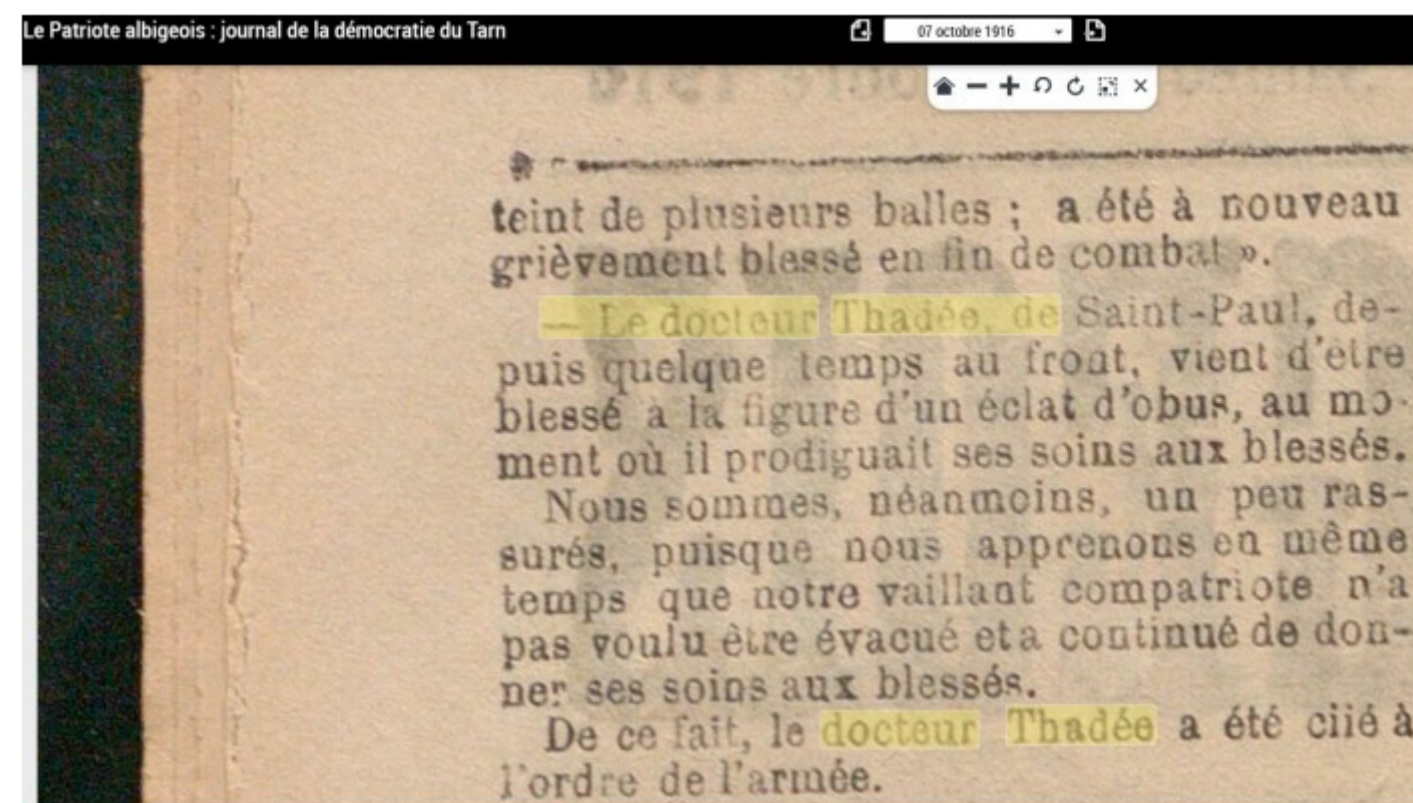

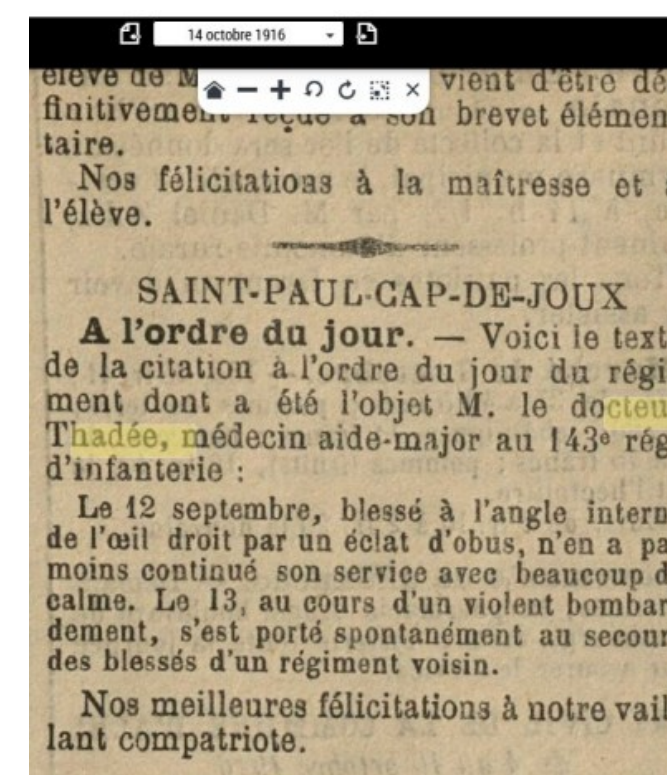
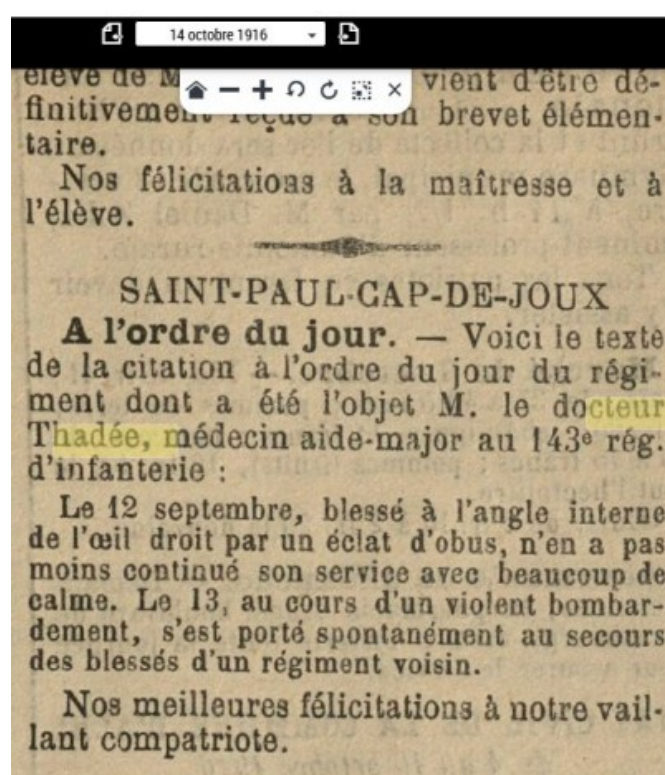

3. Carrière médicale et Activité civile : médecin, apiculteur, directeur d'une société d'éclairage

Présence attestée à Saint-Paul-Cap-de-Joux

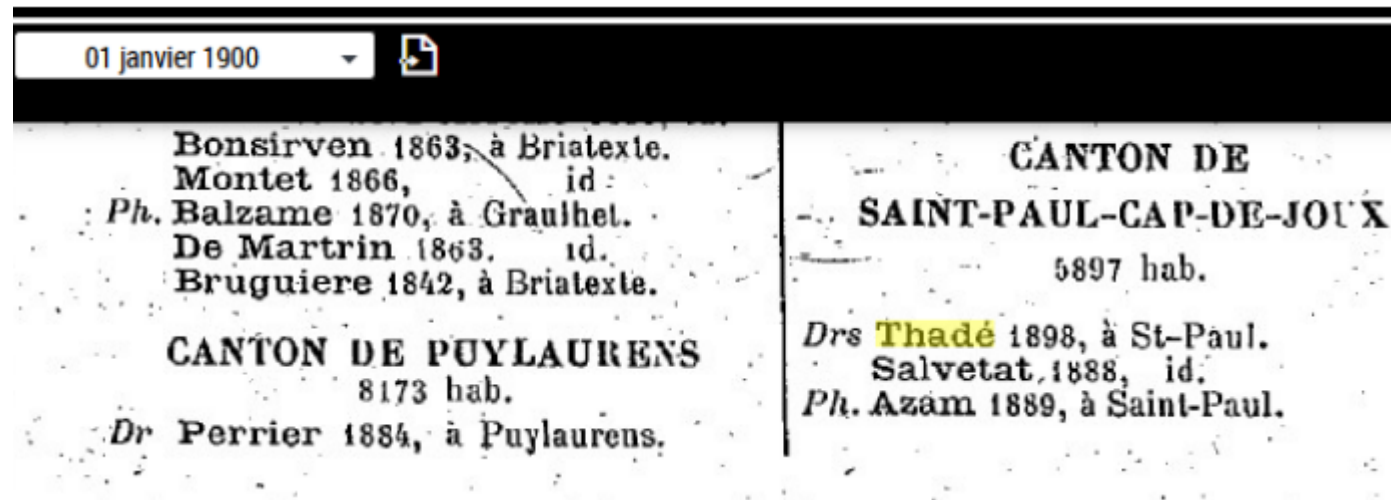

3. Medical career and Civil activity: doctor, beekeeper, director of a lighting company

Presence recorded in Saint-Paul-Cap-de-Joux

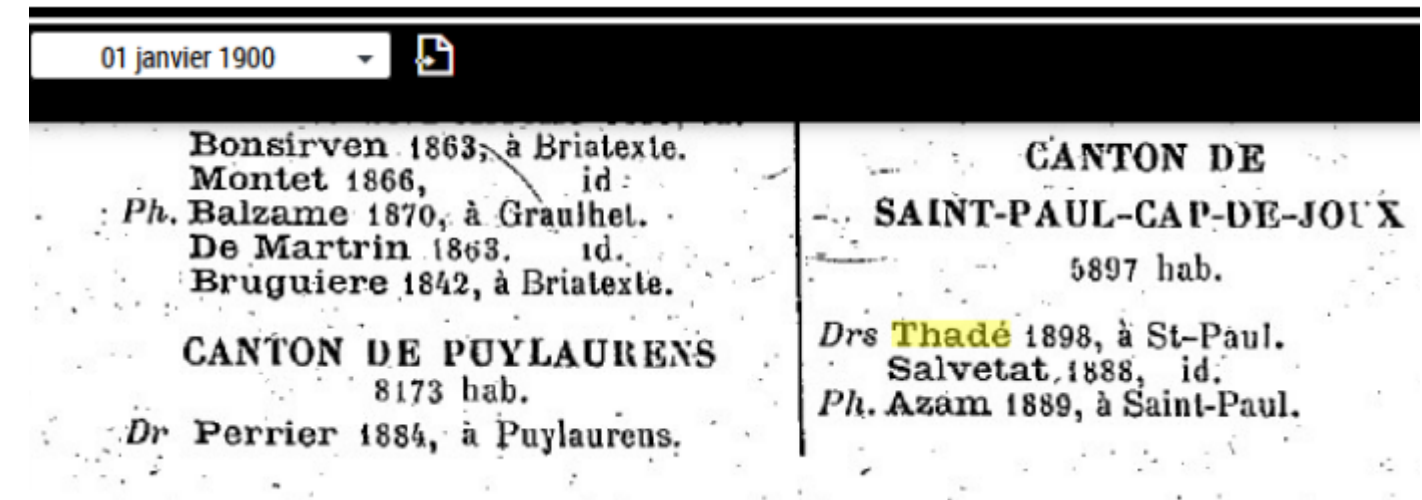

LISTE DES NOUVEAUX ADHÉRENTS

AU

SYNDICAT PROFESSIONNEL DES USINES D'ÉLECTRICITÉ

depuis le 1^{er} décembre 1902.

MM. 1^o Membres actifs

Bos (Guillaume), directeur de l'usine de Laroquebrou, 9, rue du Crucifix, Aurillac (Cantal), présenté par MM. F. Meyer et E. Fontaine.

Thadé (Antoine-Philippe), docteur en médecine, directeur de la Société d'éclairage électrique de Saint-Paul, Saint-Paul-Cap-de-Joux, (Tarn), présenté par MM. L. Deigay et E. Fontaine.

MM. 2^o Membres correspondants.

AUBEY (Auguste), monteur-mécanicien-électricien, 67, boulevard d'Asnières, Villeneuve-la-Garenne (Seine), présenté par MM. F. Meyer et E. Fontaine.

BARRÉ (Edouard) monteur-mécanicien-électricien, chez M. Neveu, ingénieur, 13, boulevard de Courcelles, Paris, présenté par MM. F. Meyer et E. Fontaine.

LISTE DES NOUVEAUX ADHÉRENTS

AU

SYNDICAT PROFESSIONNEL DES USINES D'ÉLECTRICITÉ

depuis le 1^{er} décembre 1902.

MM. 1^o Membres actifs

Bos (Guillaume), directeur de l'usine de Laroquebrou, 9, rue du Crucifix, Aurillac (Cantal), présenté par MM. F. Meyer et E. Fontaine.

Thadé (Antoine-Philippe), docteur en médecine, directeur de la Société d'éclairage électrique de Saint-Paul, Saint-Paul-Cap-de-Joux, (Tarn), présenté par MM. L. Deigay et E. Fontaine.

MM. 2^o Membres correspondants.

AUBEY (Auguste), monteur-mécanicien-électricien, 67, boulevard d'Asnières, Villeneuve-la-Garenne (Seine), présenté par MM. F. Meyer et E. Fontaine.

BARRÉ (Edouard) monteur-mécanicien-électricien, chez M. Neveu, ingénieur, 13, boulevard de Courcelles, Paris, présenté par MM. F. Meyer et E. Fontaine.

01 janvier 1907

— 236 —

ARRONDISSEMENT DE LAVOUR

Canton de Cuq-Toulza. — M. Salinier, Joseph, à Cuq-Toulza.

Canton de Graulhet. — MM. Bastié Maurice ☉; Vialatte de Pémille; Camboulives, Puel Firmin, Laurens Paul, à Graulhet; Mistral Honoré et Montet Adrien, à Briatexte.

Canton de Lavour. — MM. Guiraud 1 ☉, Fédou, Louis-Albert-Ferdinand et Iversenc, Aimé à Lavour; Fabre, Marius, à St-Sulpice.

Canton de Puylaurens. — MM. Périer, Léopold; et Tersson, Pierre, à Puylaurens.

Canton de Saint-Paul. — MM. Salvetat, Edouard et **Thadée, Antoine**, à Saint-Paul.

01 janvier 1907

— 236 —

ARRONDISSEMENT DE LAVOUR

Canton de Cuq-Toulza. — M. Salinier, Joseph, à Cuq-Toulza.

Canton de Graulhet. — MM. Bastié Maurice ☉; Vialatte de Pémille; Camboulives, Puel Firmin, Laurens Paul, à Graulhet; Mistral Honoré et Montet Adrien, à Briatexte.

Canton de Lavour. — MM. Guiraud 1 ☉, Fédou, Louis-Albert-Ferdinand et Iversenc, Aimé à Lavour; Fabre, Marius, à St-Sulpice.

Canton de Puylaurens. — MM. Périer, Léopold; et Tersson, Pierre, à Puylaurens.

Canton de Saint-Paul. — MM. Salvetat, Edouard et **Thadée, Antoine**, à Saint-Paul.

3168. —o— Veuve de Docteur, habitant à Nice appartement très salubre, confortable, en plein midi, recevrait chez elle personne souffrante ou se chargerait d'un enfant: Soins dévoués et maternels. — M^{me} Roger, 27, boulevard Gambetta, Nice.

Produits alimentaires.

3171. —o— Le Docteur A. Bézy, de Sainte-Livrade (Lot-et-Garonne) s'offre comme intermédiaire pour procurer à ses confrères d'authentiques pruneaux d'Agen, aux prix suivants: Gros fruits de dessert, colis postal 3 kilos, 6 fr.; 5 kilos, 9 fr.; 10 kilos, 16 fr. Fruits à cuire, colis postal 5 kilos, 7 fr.; 10 kilos, 13 fr.

3172. —o— Le Docteur Thadée, de Damiatte-Saint-Paul (Tarn), offre à ses confrères du miel surfin garanti pur à 1 fr. 25 le kilogramme, par seaux de 2, 3, 5 et 10 kilogrammes. Prix du postal en sus, à la charge du destinataire.

3168. —o— Veuve de Docteur, habitant à Nice appartement très salubre, confortable, en plein midi, recevrait chez elle personne souffrante ou se chargerait d'un enfant: Soins dévoués et maternels. — M^{me} Roger, 27, boulevard Gambetta, Nice.

Produits alimentaires.

3171. —o— Le Docteur A. Bézy, de Sainte-Livrade (Lot-et-Garonne) s'offre comme intermédiaire pour procurer à ses confrères d'authentiques pruneaux d'Agen, aux prix suivants: Gros fruits de dessert, colis postal 3 kilos, 6 fr.; 5 kilos, 9 fr.; 10 kilos, 16 fr. Fruits à cuire, colis postal 5 kilos, 7 fr.; 10 kilos, 13 fr.

3172. —o— Le Docteur Thadée, de Damiatte-Saint-Paul (Tarn), offre à ses confrères du miel surfin garanti pur à 1 fr. 25 le kilogramme, par seaux de 2, 3, 5 et 10 kilogrammes. Prix du postal en sus, à la charge du destinataire.

de cas, tels que :

Neurasthénie, Phosphaturie, Névralgie, Migraine, Rachitisme, Croissance des Enfants, Grossesse, Affaiblissement pendant l'Allaitement, Phtisie, etc., et toute Débilité du Système nerveux.

Le Glysérophosphate Robin qui est préparé par un procédé spécial et chimiquement pur, donne des résultats toujours constants, contrairement aux nombreuses imitations. Il est de toutes les préparations phosphatées découvertes jusqu'à ce jour la plus assimilable et la meilleure.

NOTA. — L'Acide glycérophosphorique combiné à la Chaux et à la Soude ne constitue pas chimiquement parlant un sel, mais un savon, c'est ce qui explique l'assimilation de ce produit et son innocuité pour la muqueuse intestinale ou stomacale, même chez les enfants, quel qu'en soit l'usage prolongé.

Se méfier des nombreuses Imitations et Contrefaçons.
Pharmacie **ROBIN**, 13, Rue de Poissy, Paris.



N° 698. — A céder, pour cause d'instruction de jeunes filles, dans un joli chef-lieu de canton, outre Angoulême et Périgueux, bon poste médical de 4 à 3 mille francs. Chemin de fer, post.-télégr.-téléph. Convierait à médecin jeune et actif. Pays agréable et fort bien habité. Seule condition: achat de la maison, dépendances et jardin. Prix: 8.000 fr. Le titulaire présenterait son successeur à la clientèle. Adresse au bureau du journal.

N° 699. — A vendre d'occasion toute une installation de salle d'opération; stérilisateur, tables, lavabos, etc., etc. Pressé. S'adresser au journal.

N° 700. — Le Docteur Thadée, à Saint-Paul-Cap-de-Joux (Tarn), peut fournir à ses confrères du miel de table premier choix et garanti pur, au prix de 1 fr. 25 le kilogramme, par postaux de 3, 5 et 10 kilos, port à la charge de l'acheteur.

Rouge supérieur, garanti pur coteau, 30 francs l'hectol., logé, tous frais payés, rendu gare destinataire. Blanc bouquet, vrai vin de table, 35 francs l'hectol., mêmes conditions. Envoi par pièces. Par demi-pièce, 2 fr. 50 en sus par hectolitre.

LIMES COUPE VERRE POUR AMPULES HYPODERMIQUES
DIAMANTÉES PAR PROCÉDÉ SPÉCIAL
Brevetées en France et à l'Étranger



MAURICE BOYAUT, Fabricant

de cas, tels que :

Neurasthénie, Phosphaturie, Névralgie, Migraine, Rachitisme, Croissance des Enfants, Grossesse, Affaiblissement pendant l'Allaitement, Phtisie, etc., et toute Débilité du Système nerveux.

Le Glysérophosphate Robin qui est préparé par un procédé spécial et chimiquement pur, donne des résultats toujours constants, contrairement aux nombreuses imitations. Il est de toutes les préparations phosphatées découvertes jusqu'à ce jour la plus assimilable et la meilleure.

NOTA. — L'Acide glycérophosphorique combiné à la Chaux et à la Soude ne constitue pas chimiquement parlant un sel, mais un savon, c'est ce qui explique l'assimilation de ce produit et son innocuité pour la muqueuse intestinale ou stomacale, même chez les enfants, quel qu'en soit l'usage prolongé.

Se méfier des nombreuses Imitations et Contrefaçons.
Pharmacie **ROBIN**, 13, Rue de Poissy, Paris.



N° 698. — A céder, pour cause d'instruction de jeunes filles, dans un joli chef-lieu de canton, outre Angoulême et Périgueux, bon poste médical de 4 à 3 mille francs. Chemin de fer, post.-télégr.-téléph. Convierait à médecin jeune et actif. Pays agréable et fort bien habité. Seule condition: achat de la maison, dépendances et jardin. Prix: 8.000 fr. Le titulaire présenterait son successeur à la clientèle. Adresse au bureau du journal.

N° 699. — A vendre d'occasion toute une installation de salle d'opération; stérilisateur, tables, lavabos, etc., etc. Pressé. S'adresser au journal.

N° 700. — Le Docteur Thadée, à Saint-Paul-Cap-de-Joux (Tarn), peut fournir à ses confrères du miel de table premier choix et garanti pur, au prix de 1 fr. 25 le kilogramme, par postaux de 3, 5 et 10 kilos, port à la charge de l'acheteur.

Rouge supérieur, garanti pur coteau, 30 francs l'hectol., logé, tous frais payés, rendu gare destinataire. Blanc bouquet, vrai vin de table, 35 francs l'hectol., mêmes conditions. Envoi par pièces. Par demi-pièce, 2 fr. 50 en sus par hectolitre.

LIMES COUPE VERRE POUR AMPULES HYPODERMIQUES
DIAMANTÉES PAR PROCÉDÉ SPÉCIAL
Brevetées en France et à l'Étranger



MAURICE BOYAUT, Fabricant

ETUDE
de Maître Edouard JAMME
NOTAIRE
à Castres, rue Chambre-de-l'Edit, N 17

EXTRAIT

PRESCRIT PAR LA LOI DU
24 Juillet 1867

Société anonyme de production à
Capital et à personnel variables
« Ruche du Tarn ».

1. EXTRAIT DES STATUTS

Suivant acte sous signature privée en date à Saint-Paul (Tarn), le six mars mil neuf cent huit dont l'un des originaux a été déposé au rang des minutes de Maître JAMME, notaire à Castres, le lendemain sept mars mil neuf cent huit,

Monsieur Antoine Philippe THADÉE, docteur-médecin demeurant à Saint-Paul, a établi les statuts d'une société anonyme de production à capital et à personnel variables ayant pour objet :

1° la production rationnelle et la vente en commun du miel et des cires de ses sociétaires ainsi que la vente en commun des dérivés du miel et de la cire.

2° la création de ruchers.

Et 3° la recherche des débouchés qui assureront un écoulement régulier à des prix rémunérateurs des miels du Tarn.

La durée de la société est de vingt années à compter du jour de la constitution définitive.

Son siège est à Saint-Paul.

ETUDE
de Maître Edouard JAMME
NOTAIRE
à Castres, rue Chambre-de-l'Edit, N 17

EXTRAIT

PRESCRIT PAR LA LOI DU
24 Juillet 1867

Société anonyme de production à
Capital et à personnel variables
« Ruche du Tarn ».

1. EXTRAIT DES STATUTS

Suivant acte sous signature privée en date à Saint-Paul (Tarn), le six mars mil neuf cent huit dont l'un des originaux a été déposé au rang des minutes de Maître JAMME, notaire à Castres, le lendemain sept mars mil neuf cent huit,

Monsieur Antoine Philippe THADÉE, docteur-médecin demeurant à Saint-Paul, a établi les statuts d'une société anonyme de production à capital et à personnel variables ayant pour objet :

1° la production rationnelle et la vente en commun du miel et des cires de ses sociétaires ainsi que la vente en commun des dérivés du miel et de la cire.

2° la création de ruchers.

Et 3° la recherche des débouchés qui assureront un écoulement régulier à des prix rémunérateurs des miels du Tarn.

La durée de la société est de vingt années à compter du jour de la constitution définitive.

Son siège est à Saint-Paul.

N° 496 - 11^{me} Année Le Numéro: 5 Centimes 19 Avril 1908

L'AVENIR VAUREEN

ORGANE DE LA DÉFENSE DES INTÉRÊTS DE L'ARRONDISSEMENT DE LAVAUR
Journal Hebdomadaire, Politique, Agricole, Littéraire et d'Annonces
PARAISSANT LE SAMEDI

N° 496 - 11^{me} Année Le Numéro: 5 Centimes 19 Avril 1908

L'AVENIR VAUREEN

ORGANE DE LA DÉFENSE DES INTÉRÊTS DE L'ARRONDISSEMENT DE LAVAUR
Journal Hebdomadaire, Politique, Agricole, Littéraire et d'Annonces
PARAISSANT LE SAMEDI

de défens... 07 juillet 1912

choisir et duser, mais cher
primé du grain. Les pour
pour cela. Pensez-y.

(Labora.)
L. DE MALAPOSE.

La Ruche du Tarn

De notre envoyé spécial :

St-Paul-Cap-de-Joux (Tarn), 5 juillet.
Jeudi, 4 courant, à Saint-Paul-Cap-de-Joux, j'eus la bonne fortune d'assister à la réunion générale annuelle du Syndicat d'apiculture, tenue au château des Carmes.

Ce Syndicat, sous la direction intelligente et dévouée de M. l'abbé J. Assémat, curé de Saint-Germier, et de M. le docteur Thadée, l'un comme président, l'autre comme administrateur, rend de très grands services aux apiculteurs de la contrée.

C'est à ce titre qu'il est utile de faire connaître son œuvre.

Le miel n'était déjà plus récolté que par vieille habitude ; les propriétaires et leurs tenants se désintéressaient petit à petit de cette richesse agricole. Les vieilles méthodes peu productives donnant un miel très ordinaire, dont une manipulation primitive augmentait encore l'insuffisance de la qualité, firent place à la culture moderne. Celle-ci aidée par des constructeurs intelligents parce que de vieux apiculteurs, comme les Paul Lacoste, de Toulouse, et les Poux, d'Albi, donna immédiatement des résultats considérables. La quantité fut doublée, triplée ; la qualité de tout premier ordre, au point que la Ruche du Tarn, exposant sous le nom de son administrateur si dévoué, le docteur Thadée, obtint le premier prix, 99 points 5 sur 100, en comparaison avec les meilleurs produits d'Autriche, d'Italie, de Tunisie, etc.

de défens... 07 juillet 1912

choisir et duser, mais cher
primé du grain. Les pour
pour cela. Pensez-y.

(Labora.)
L. DE MALAPOSE.

La Ruche du Tarn

De notre envoyé spécial :

St-Paul-Cap-de-Joux (Tarn), 5 juillet.
Jeudi, 4 courant, à Saint-Paul-Cap-de-Joux, j'eus la bonne fortune d'assister à la réunion générale annuelle du Syndicat d'apiculture, tenue au château des Carmes.

Ce Syndicat, sous la direction intelligente et dévouée de M. l'abbé J. Assémat, curé de Saint-Germier, et de M. le docteur Thadée, l'un comme président, l'autre comme administrateur, rend de très grands services aux apiculteurs de la contrée.

C'est à ce titre qu'il est utile de faire connaître son œuvre.

Le miel n'était déjà plus récolté que par vieille habitude ; les propriétaires et leurs tenants se désintéressaient petit à petit de cette richesse agricole. Les vieilles méthodes peu productives donnant un miel très ordinaire, dont une manipulation primitive augmentait encore l'insuffisance de la qualité, firent place à la culture moderne. Celle-ci aidée par des constructeurs intelligents parce que de vieux apiculteurs, comme les Paul Lacoste, de Toulouse, et les Poux, d'Albi, donna immédiatement des résultats considérables. La quantité fut doublée, triplée ; la qualité de tout premier ordre, au point que la Ruche du Tarn, exposant sous le nom de son administrateur si dévoué, le docteur Thadée, obtint le premier prix, 99 points 5 sur 100, en comparaison avec les meilleurs produits d'Autriche, d'Italie, de Tunisie, etc.

Présence attestée à Béziers

Documented presence in Béziers

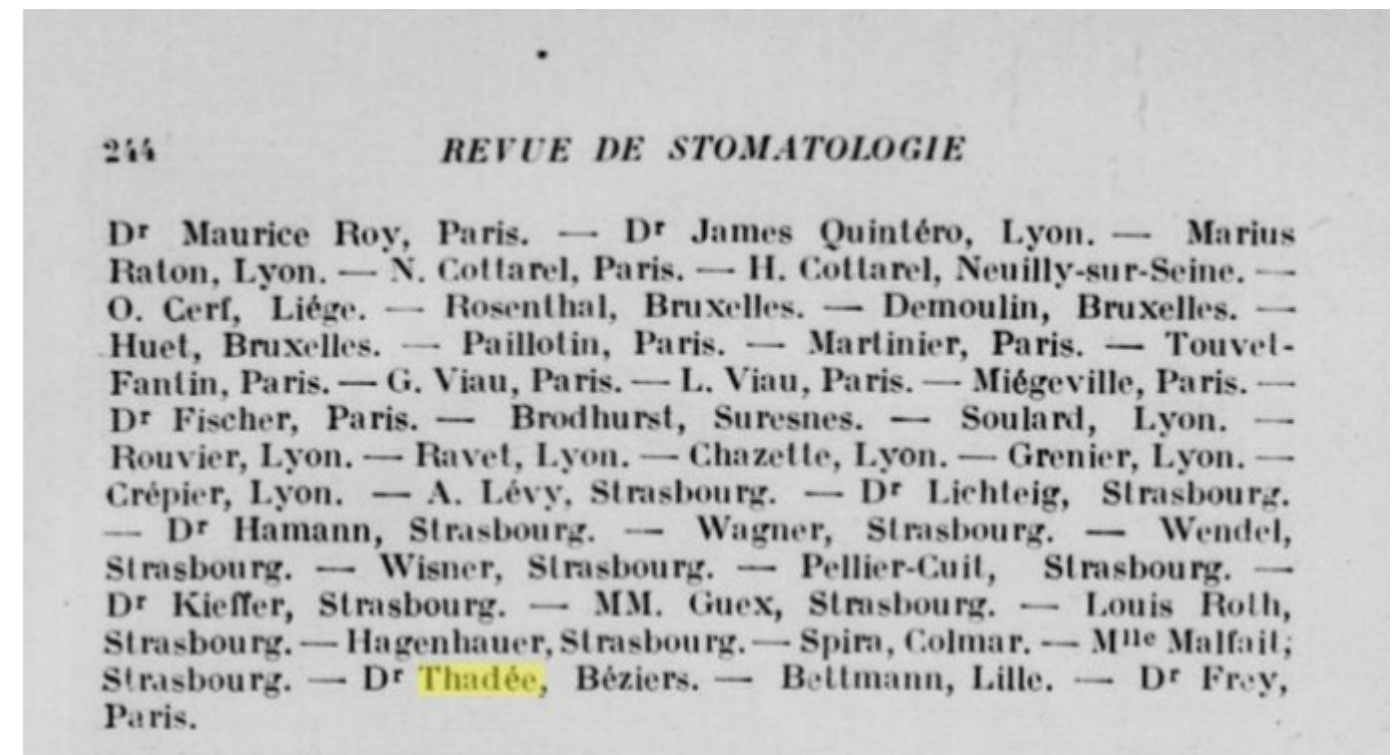
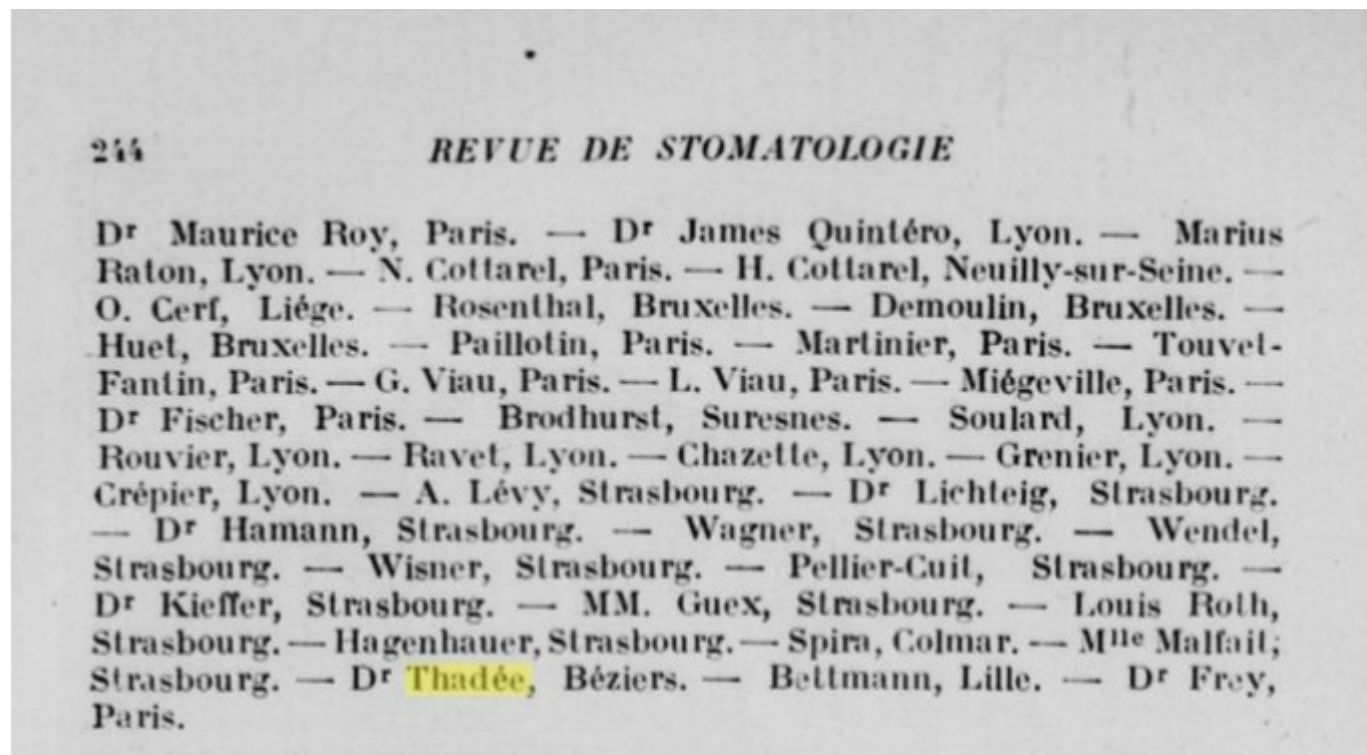
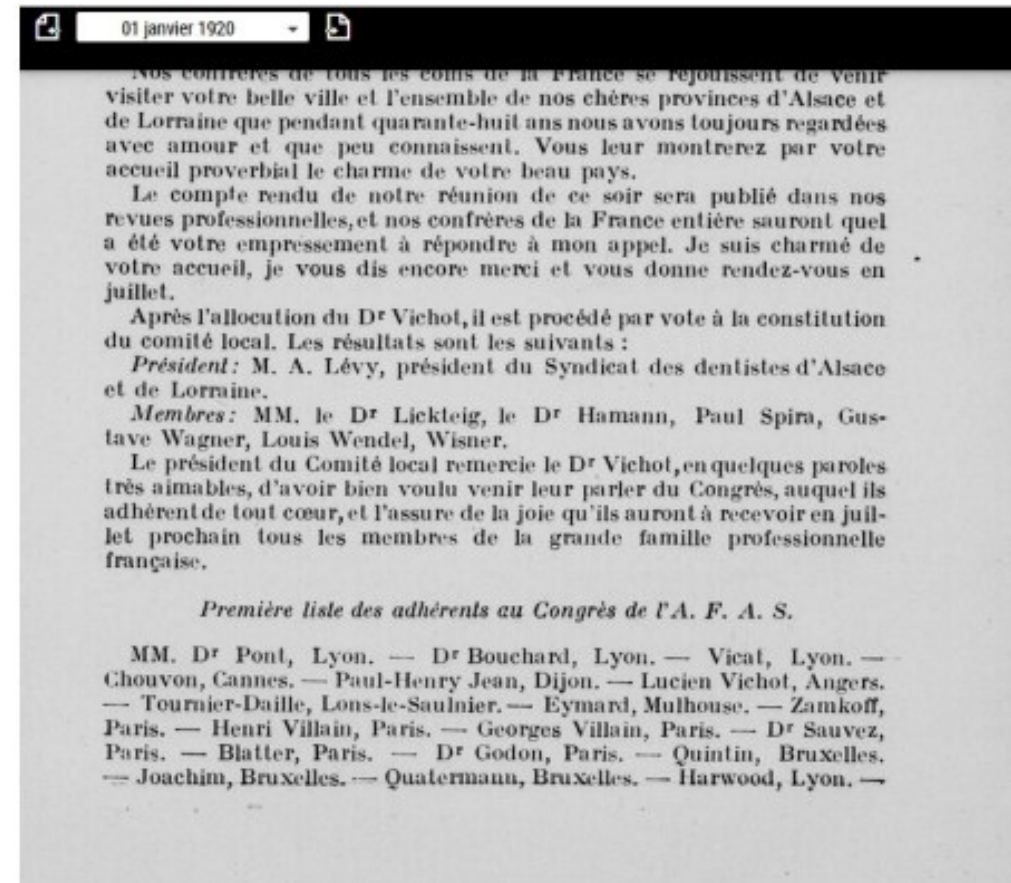
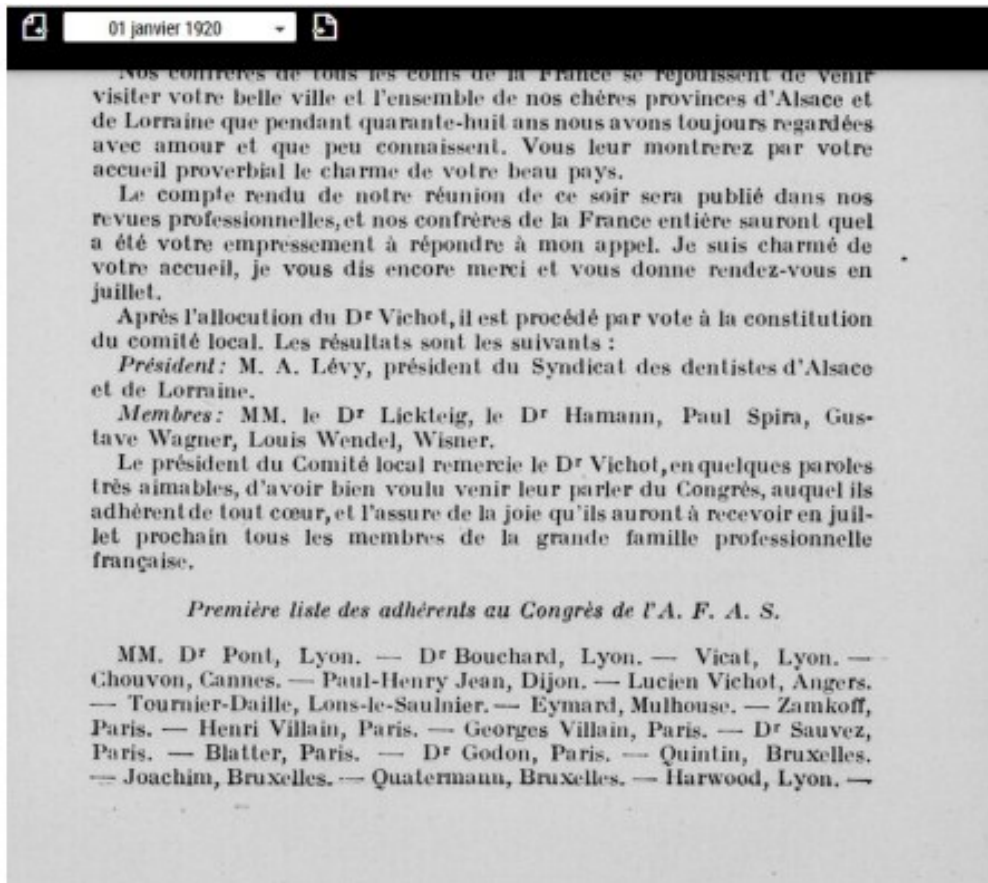

A.F.A.S : Association française pour l'avancée des sciences (fondée en 1864)

A.F.A.S : French Association for the Advancement of Sciences (founded in 1864)

et de Mme née Marcelle Brun.
Nos meilleurs vœux.

Soins de la Bouche et des Dents
BRIDGES et DENTIERS de tous systèmes
INSTITUT DE STOMATOLOGIE
du Docteur THADÉE
50, Place Saint-Pélie. — Télég. 9.54



LOCALES

Question au Chameau
(sur l'air du Cassel)

BITERRE
Ché améu, cher collaborateur,
De Monsieur Vabre le docteur
Poète, médecin, sculpteur,
Fais-nous un portrait flatteur.

LE CHAMEAU
En patois versificateur,
Praticien de haute valeur,
Sait bien endormir la douleur,
De café grand amateur.

M. de B.

Concert de la Symphonie

Le concert donné Mercredi sur la place de la Citadelle par la Symphonie Biterroise, avait, comme de coutume, attiré un nombreux public autour du Kiosque.
L. Symphonie a enlevé avec brio la Marche *Joyeux Marinier*.

Concert de la Lyre Biterroise

Jeudi soir la Lyre Biterroise donna concert hebdomadaire. Le programme le même que celui de la semaine précédente, ainsi qu'il est dans les usages de cette Lyre, si chère aux Biterrois.

C'est avec le même succès que précédemment que la Lyre a interprété les œuvres entendues, mais dont on ne saurait se lasser à leur Excellence musicale et avec brio un *Allègre* et l'ouverture d'Esmeralda.

On entend à nouveau avec le plus grand plaisir une Fantaisie variée de saxophone que M. Labadie joue avec une merveilleuse virtuosité. La sélection de Masson permet de plus d'apprécier M. Olivari, le plus doux des sons d'un si beau timbre émanant de sa voix. M. Denat, trombone, lui donne la réplique, partage son succès. *Païsa des Enfants* termine agréablement le concert.

Le Maire a reçu de M. Faucon, secrétaire général du Congrès de l'Association Française pour l'Avancement des Sciences, le télégramme suivant :

« Au moment où les congressistes de F. A. S. se séparent définitivement et avoir parcouru une partie du Languedoc diterranien ils vous prient de recevoir leurs remerciements les plus vifs et tous assure qu'ils garderont un souvenir ineffaçable de votre touchante réception. Bien cordiaux salutations.

FALCON

Concours de pêche

La Société des Pêcheurs à la ligne de Béziers a organisé un concours ouvert à tous les adhérents, qui aura lieu le 6 courant, au pont du Midi, entre les ouvrages d'Art de la ville et le pont d'Agde. Le site choisi est des plus agréables ; nul doute que la rive ombre

et de Mme née Marcelle Brun.
Nos meilleurs vœux.

Soins de la Bouche et des Dents
BRIDGES et DENTIERS de tous systèmes
INSTITUT DE STOMATOLOGIE
du Docteur THADÉE
50, Place Saint-Pélie. — Télég. 9.54



LOCALES

Question au Chameau
(sur l'air du Cassel)

BITERRE
Ché améu, cher collaborateur,
De Monsieur Vabre le docteur
Poète, médecin, sculpteur,
Fais-nous un portrait flatteur.

LE CHAMEAU
En patois versificateur,
Praticien de haute valeur,
Sait bien endormir la douleur,
De café grand amateur.

M. de B.

Concert de la Symphonie

Le concert donné Mercredi sur la place de la Citadelle par la Symphonie Biterroise, avait, comme de coutume, attiré un nombreux public autour du Kiosque.
L. Symphonie a enlevé avec brio la Marche *Joyeux Marinier*.

Concert de la Lyre Biterroise

Jeudi soir la Lyre Biterroise donna concert hebdomadaire. Le programme le même que celui de la semaine précédente, ainsi qu'il est dans les usages de cette Lyre, si chère aux Biterrois.

C'est avec le même succès que précédemment que la Lyre a interprété les œuvres entendues, mais dont on ne saurait se lasser à leur Excellence musicale et avec brio un *Allègre* et l'ouverture d'Esmeralda.

On entend à nouveau avec le plus grand plaisir une Fantaisie variée de saxophone que M. Labadie joue avec une merveilleuse virtuosité. La sélection de Masson permet de plus d'apprécier M. Olivari, le plus doux des sons d'un si beau timbre émanant de sa voix. M. Denat, trombone, lui donne la réplique, partage son succès. *Païsa des Enfants* termine agréablement le concert.

Le Maire a reçu de M. Faucon, secrétaire général du Congrès de l'Association Française pour l'Avancement des Sciences, le télégramme suivant :

« Au moment où les congressistes de F. A. S. se séparent définitivement et avoir parcouru une partie du Languedoc diterranien ils vous prient de recevoir leurs remerciements les plus vifs et tous assure qu'ils garderont un souvenir ineffaçable de votre touchante réception. Bien cordiaux salutations.

FALCON

Concours de pêche

La Société des Pêcheurs à la ligne de Béziers a organisé un concours ouvert à tous les adhérents, qui aura lieu le 6 courant, au pont du Midi, entre les ouvrages d'Art de la ville et le pont d'Agde. Le site choisi est des plus agréables ; nul doute que la rive ombre

CANTON DE MAUGUIO
5000 hab.

Drs Bonifas 1908, à Mauguio.
Vailhé 1898, id.
Maystre 1903, à Lansargues.
Burtin 1919, à Lansargues.
Ph. Carol 1897, à Mauguio.
Jeanjean 1898, id.
Amat 1901, à Lansargues.

CANTON DE MÈZE
15 000 hab.

Dr Bastide 1908, à Mèze.

Arrondissement de Béziers

BÉZIERS 52 310 hab.

DOCTEURS.

Arpedanne de Belleville 1913.
Arribat (M.) 1917.
Arquier (Paul) 1906.
Arruffat (Emile) 1897.
Arruffat (Jean) 1892.
Audié 1882.
Barthés 1908.
Bousquet 1894.
Capman 1893.
Carel 1905.
Carratier 1906.
Cauquil 1893.
Cavallié 1895.
Cazalis 1896.

Pistre 1892, à Villeveyrac.

Ph. Augé (G.) 1919, à Mèze.
Archimbaud 1919, à Mèze.
Gervais 1898, à Gigean.
Collomb (Jules) 1885, à Poussan.
Alliés (Vve Cannat) 1883, à Villeveyrac.

CANTON DE SAINT-MARTIN-DE-LONDRES
4000 hab.

Drs Carrié 1872, à St-Martin.
Girel 1909, id.

Passarini 1884.
Pauzier (François) 1899.
Poli 1896.
Pradal 1885.
Rebardey 1914.
Roulland (André) 1920, r. de Montmorency 5.
Schoeffer 1908.
Senty (J.) 1899.
Sire (Gabriel) 1908.
Tailhefer 1894.
Tarral (G.) 1913.
Thaddée 1898.
Teulon 1910.
Vabre 1891.
Vennes 1908.

CANTON DE MAUGUIO
5000 hab.

Drs Bonifas 1908, à Mauguio.
Vailhé 1898, id.
Maystre 1903, à Lansargues.
Burtin 1919, à Lansargues.
Ph. Carol 1897, à Mauguio.
Jeanjean 1898, id.
Amat 1901, à Lansargues.

CANTON DE MÈZE
15 000 hab.

Dr Bastide 1908, à Mèze.

Arrondissement de Béziers

BÉZIERS 52 310 hab.

DOCTEURS.

Arpedanne de Belleville 1913.
Arribat (M.) 1917.
Arquier (Paul) 1906.
Arruffat (Emile) 1897.
Arruffat (Jean) 1892.
Audié 1882.
Barthés 1908.
Bousquet 1894.
Capman 1893.
Carel 1905.
Carratier 1906.
Cauquil 1893.
Cavallié 1895.
Cazalis 1896.

Pistre 1892, à Villeveyrac.

Ph. Augé (G.) 1919, à Mèze.
Archimbaud 1919, à Mèze.
Gervais 1898, à Gigean.
Collomb (Jules) 1885, à Poussan.
Alliés (Vve Cannat) 1883, à Villeveyrac.

CANTON DE SAINT-MARTIN-DE-LONDRES
4000 hab.

Drs Carrié 1872, à St-Martin.
Girel 1909, id.

Passarini 1884.
Pauzier (François) 1899.
Poli 1896.
Pradal 1885.
Rebardey 1914.
Roulland (André) 1920, r. de Montmorency 5.
Schoeffer 1908.
Senty (J.) 1899.
Sire (Gabriel) 1908.
Tailhefer 1894.
Tarral (G.) 1913.
Thaddée 1898.
Teulon 1910.
Vabre 1891.
Vennes 1908.

01 janvier 1924

LAVAUUR 6150 hab.

DOCTEURS.	PHARMACIENS.
Compay, é 1905.	Berdaulon 1895.
annac 1908.	Fauré 1866.
edou 1888.	Sicard (F.) 1893.
uiraud 1880.	Tournier 1875.
ersenc 1898.	
CANTON de LAVAUUR	<i>Ph.</i> Balzame 1870 (J), à Graulhet.
Pop. suburb. 9832 hab.	Cennes, id.
es Fabre 1895, à Saint-Sulpice.	De Martrin 1863. id.
Bongars 1911, id.	Mauries, id.
A. Bossuge 1867, à Saint-Sulpice.	CANTON DE PUYLAURENS
Cabanés 1886, id.	7555 hab.
CANTON DE CUQ-TOULZA	<i>Drs</i> Perrier 1885, à Puy-laurens.
4134 hab.	Terson (Pierre), 1891, id.
Salinier (J.-B.) 1907, à Cuq-Tolza.	<i>Ph.</i> Gau, à Puy-laurens.
CANTON DE GRAULHET	Bouisson, id.
11 343 hab.	CANTON DE
es Camboulives 1871, à Graulhet.	SAINT-PAUL-CAP-DE-JOUX
Delon 1907, id.	5467 hab.
Laurens, 1903, id.	<i>Drs</i> Thadée 1898, à Saint-Paul.
Vialatte de Pemille 1888, id.	Salvetat 1888, id.
Mistral 1905, à Bristexie.	<i>Ph.</i> Azam 1889, à Saint-Paul.
Montet 1866, id.	

01 janvier 1924

LAVAUUR 6150 hab.

DOCTEURS.	PHARMACIENS.
Compay, é 1905.	Berdaulon 1895.
annac 1908.	Fauré 1866.
edou 1888.	Sicard (F.) 1893.
uiraud 1880.	Tournier 1875.
ersenc 1898.	
CANTON de LAVAUUR	<i>Ph.</i> Balzame 1870 (J), à Graulhet.
Pop. suburb. 9832 hab.	Cennes, id.
es Fabre 1895, à Saint-Sulpice.	De Martrin 1863. id.
Bongars 1911, id.	Mauries, id.
A. Bossuge 1867, à Saint-Sulpice.	CANTON DE PUYLAURENS
Cabanés 1886, id.	7555 hab.
CANTON DE CUQ-TOULZA	<i>Drs</i> Perrier 1885, à Puy-laurens.
4134 hab.	Terson (Pierre), 1891, id.
Salinier (J.-B.) 1907, à Cuq-Tolza.	<i>Ph.</i> Gau, à Puy-laurens.
CANTON DE GRAULHET	Bouisson, id.
11 343 hab.	CANTON DE
es Camboulives 1871, à Graulhet.	SAINT-PAUL-CAP-DE-JOUX
Delon 1907, id.	5467 hab.
Laurens, 1903, id.	<i>Drs</i> Thadée 1898, à Saint-Paul.
Vialatte de Pemille 1888, id.	Salvetat 1888, id.
Mistral 1905, à Bristexie.	<i>Ph.</i> Azam 1889, à Saint-Paul.
Montet 1866, id.	

4. Engagement social et intellectuel

Article de presse [Le républicain de gaillac] (1905) : Conférence sur « la loi relative au libre choix du médecin par les ouvriers victimes du travail et les ouvriers indigents »

4. Social and intellectual engagement

Press article [Le républicain de gaillac] (1905): Conference on "the law relating to free choice of doctor by workers victims of labor and indigent workers"

Le 12 février, dans la grande salle de l'hôtel Vergnes, comblée d'auditeurs, (200 environ), MM. les docteurs Charles Vidal, médecin-adjoint des hôpitaux de Castres, et Philippe Thadée, docteur de la Faculté de Toulouse, (prix de thèse, mention honorable), ont fait une conférence publique sur la loi relative au libre choix du médecin par les ouvriers victimes du travail et les ouvriers indigents.

Le 12 février, dans la grande salle de l'hôtel Vergnes, comblée d'auditeurs, (200 environ), MM. les docteurs Charles Vidal, médecin-adjoint des hôpitaux de Castres, et Philippe Thadée, docteur de la Faculté de Toulouse, (prix de thèse, mention honorable), ont fait une conférence publique sur la loi relative au libre choix du médecin par les ouvriers victimes du travail et les ouvriers indigents.

5. Événement marquant : Incendie (1912)

5. Significant event: Fire (1912)

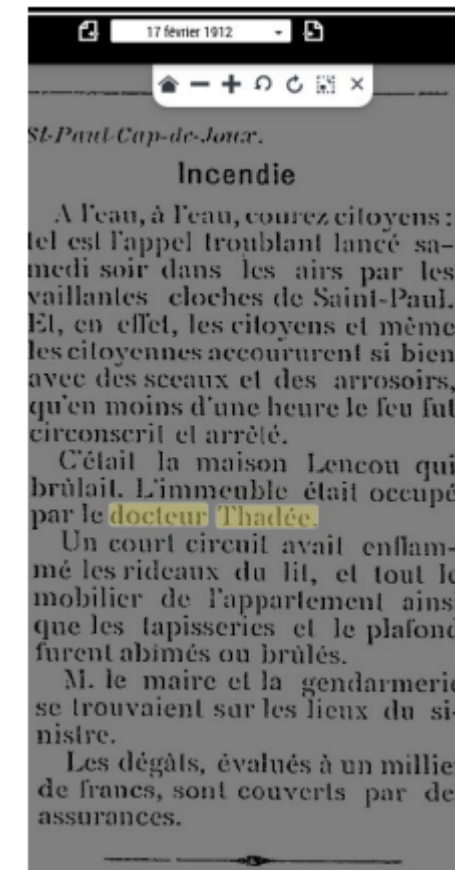
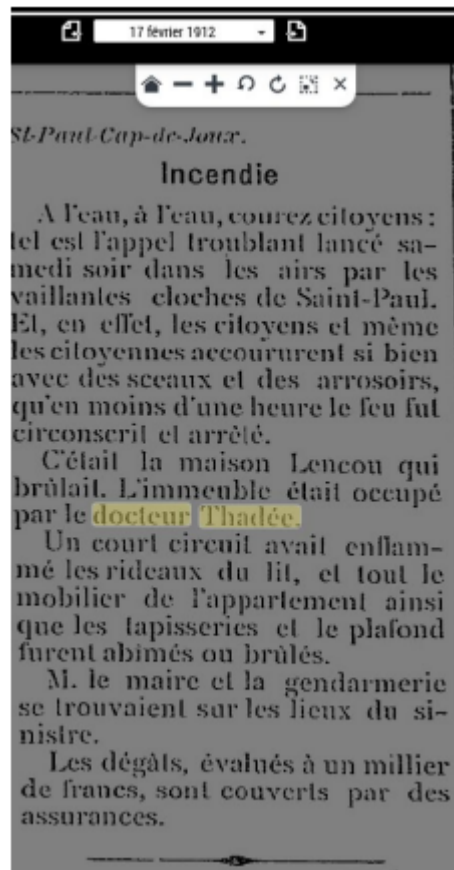

- 1897 Demande de bourse pour études médicales 
- 1898 Thèse en médecine et Médecin dans l'armée
- 1900 Médecin à Saint-Paul 
- 1902 Directeur société d'éclairage
- 1905 Conférence sociale 
- 1907 Vente de miel aux confrères
- 1912 Incendie à son domicile 
- 1916 Citation pour bravoure au front
- 1920 Médecin à Béziers

- 1897 Demande de bourse pour études médicales 
- 1898 Thèse en médecine et Médecin dans l'armée
- 1900 Médecin à Saint-Paul 
- 1902 Directeur société d'éclairage
- 1905 Conférence sociale 
- 1907 Vente de miel aux confrères
- 1912 Incendie à son domicile 
- 1916 Citation pour bravoure au front
- 1920 Médecin à Béziers

Cabinet dentaire du Dr THADEE

Ce cabinet était situé au 39 Place Saint Félix à Béziers.

Grâce à la bonne obligeance et recherches approfondies de
Monsieur Alexis Boillat
 du Service des Archives municipales

Dental office of Dr THADEE

Ce the office was located at 39 Place Saint Félix in Béziers .

Thanks to the good courtesy and thorough research of **Mr. Alexis Boillat** from the Municipal Archives Service

Il m'est possible maintenant de donner plus de renseignements sur le Dr Thadée.:

Une recherche dans le compte rendu numéro 47 de *l'Association française pour l'avancement des sciences de 1924* (page 1379) a permis de trouver son prénom, le **Docteur Thadée Antoine**.

Le Docteur tout comme son épouse était originaire du Tarn, né Thadée Antoine, Philippe le 21 octobre 1871 à Labastide-Rouairoux (*registre de naissance 1871, Archives départementales du Tarn*), marié le 8 novembre 1889 à Guitalens (ancienne commune française située dans le département du Tarn. Elle a été réunie en 2007 à Lalbarède pour former Guitalens-L'Albarède) avec MONSARRAT Héloïse, Eugénie, Marie, Geneviève.

Le Docteur Thadée est décédé le 19 octobre 1925 à 19h30 à Lacabarède dans le Tarn.

Acte de naissance : 21 octobre 1871

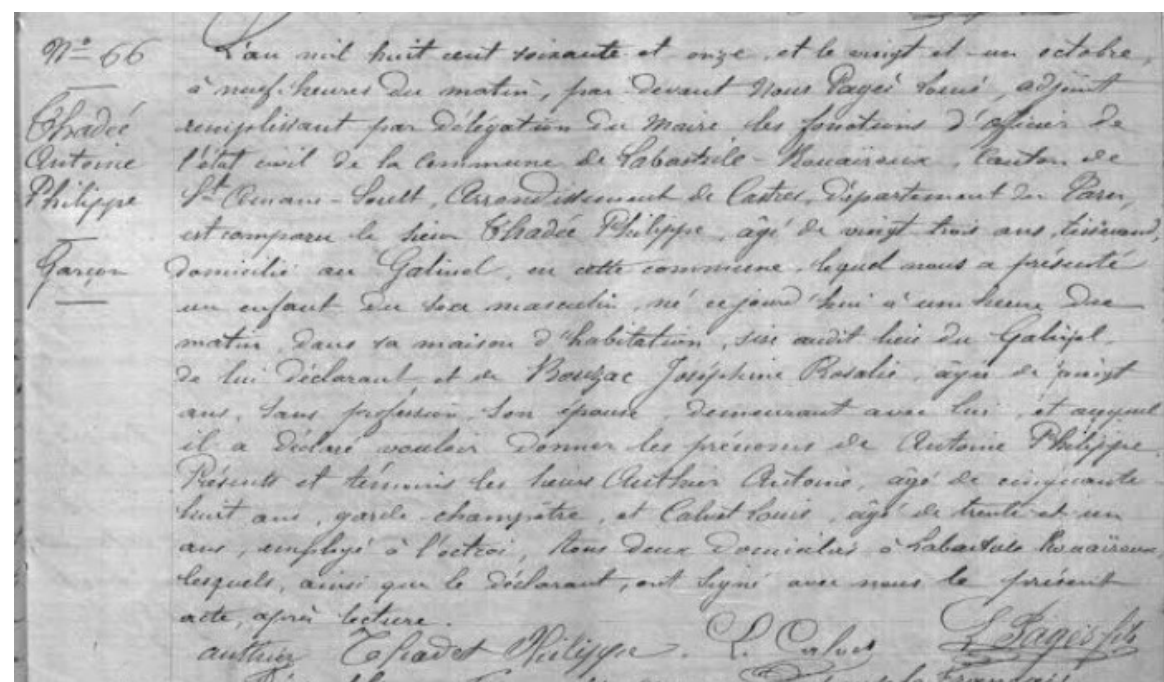

Acte de mariage : 8 novembre 1898
Épouse : Héloïse Monsarrat

I am now able to provide more information about Dr. Thadée:

A search in the report number 47 of *the French Association for the Advancement of Sciences of 1924* (page 1379) has allowed us to find his first name, **Doctor Thadée Antoine**.

Doctor Thadée and his wife were both originally from Tarn, born Thadée Antoine Philippe on October 21, 1871, in Labastide-Rouairoux (*birth register 1871, Departmental Archives of Tarn*), married on November 8, 1889, in Guitalens (a former French commune located in the Tarn department. It was merged in 2007 with Lalbarède to form Guitalens-L'Albarède) to MONSARRAT Héloïse, Eugénie, Marie, Geneviève.

Doctor Thadée passed away on October 19, 1925, at 7:30 PM in Lacabarède in Tarn.

Birth certificate: October 21, 1871

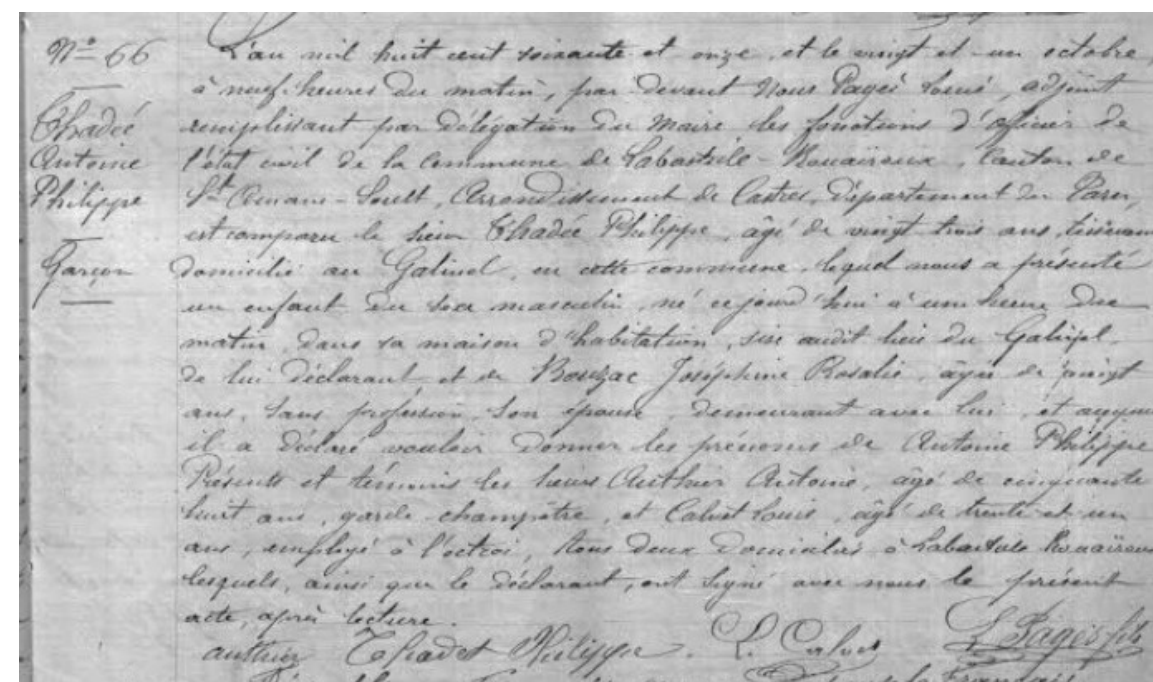

Marriage certificate: November 8, 1898
Spouse: Héloïse Monsarrat

Document intéressant concernant la demande de bourse du Docteur Thadée quand il était encore étudiant en médecine, le document date du 1 avril 1897 et provient des *Rapports et délibérations / Conseil Général du Tarn*.

In Gallica

In

BOURSE D'ENSEIGNEMENT SUPÉRIEUR. — DEMANDE
THADÉE

Le sieur Thadée (Antoine-Philippe), étudiant en médecine près la Faculté de Toulouse, m'a adressé une requête à l'effet d'obtenir, pour l'année scolaire 1897, une bourse départementale près ladite Faculté.

J'aurai l'honneur de vous soumettre cette demande, accompagnée d'un certificat de scolarité et d'un certificat de M. le Maire de Labastide-Rouairoux établissant que la situation de fortune du sieur Thadée, père du candidat, ne lui permet pas de faire face, avec ses seules

ressources, aux frais d'entretien, d'examens et de thèse de son fils.

Aucun crédit n'a été prévu jusqu'ici au budget pour une dépense de cette nature. Vous voudrez bien apprécier s'il y a lieu de faire une exception en faveur de M. Thadée et s'il vous est possible de donner satisfaction à sa demande.



Interesting document regarding the scholarship request of Doctor Thadée when he was still a medical student, the document dates from April 1, 1897, and comes from the *Reports and Deliberations / General Council of Tarn*.

In Gallica

In

BOURSE D'ENSEIGNEMENT SUPÉRIEUR. — DEMANDE
THADÉE

Le sieur Thadée (Antoine-Philippe), étudiant en médecine près la Faculté de Toulouse, m'a adressé une requête à l'effet d'obtenir, pour l'année scolaire 1897, une bourse départementale près ladite Faculté.

J'aurai l'honneur de vous soumettre cette demande, accompagnée d'un certificat de scolarité et d'un certificat de M. le Maire de Labastide-Rouairoux établissant que la situation de fortune du sieur Thadée, père du candidat, ne lui permet pas de faire face, avec ses seules

ressources, aux frais d'entretien, d'examens et de thèse de son fils.

Aucun crédit n'a été prévu jusqu'ici au budget pour une dépense de cette nature. Vous voudrez bien apprécier s'il y a lieu de faire une exception en faveur de M. Thadée et s'il vous est possible de donner satisfaction à sa demande.

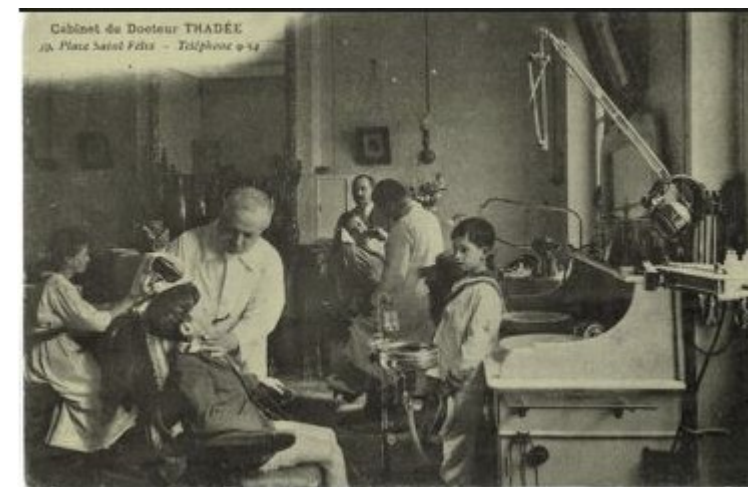

Très intéressante illustration d'un cabinet français entre les deux guerres. (Carte originale ± 1930 - Valeur : €. 200-) On y voit à la fois le dentiste soignant un enfant, sous l'œil curieux d'un autre, et au fond, un second dentiste qui soigne un autre enfant. Le Dr THADÉE de Béziers a fait réaliser de nombreuses photographies et cartes postales de son cabinet qui ont valeur de document et qu'il utilisait à des fins publicitaires auprès de sa clientèle.

Very interesting illustration of a French dental office between the two wars. (Original card ± 1930 - Value: €. 200-) It shows the dentist treating a child, under the curious gaze of another, and in the background, a second dentist caring for another child. Dr THADÉE from Béziers had many photographs and postcards of his office made, which hold documentary value and were used for advertising purposes with his clients.



Carte éditée en 1986 par la firme CECODIL (91120 Palaiseau))

Card published in 1986 by the company CECODIL (91120 Palaiseau)



Cabinet dentaire du Docteur THADÉE
Autre vue (Béziers)

Dental office of Doctor THADÉE Another view (Béziers)
Bois-Guillot (publisher) - Blandel (publisher) Document preserved
at the Departmental Archives of Hérault

Bois-Guillot (éditeur) - Blandel (éditeur)
Document conservé aux Archives départementales de l'Hérault



Cabinet dentaire du Docteur THADÉE
Ses aides et ses malades
Autre vue (Béziers)



Dental office of Doctor THADÉE His
assistants and his illnesses Another
view (Béziers)



Cabinet dentaire du Docteur THADÉE
Autre vue



Dental office of Doctor THADÉE
Another view



Cabinet dentaire du Docteur THADÉE
Le balayage électrique.



Dental office of Doctor THADÉE The
electric scanning.

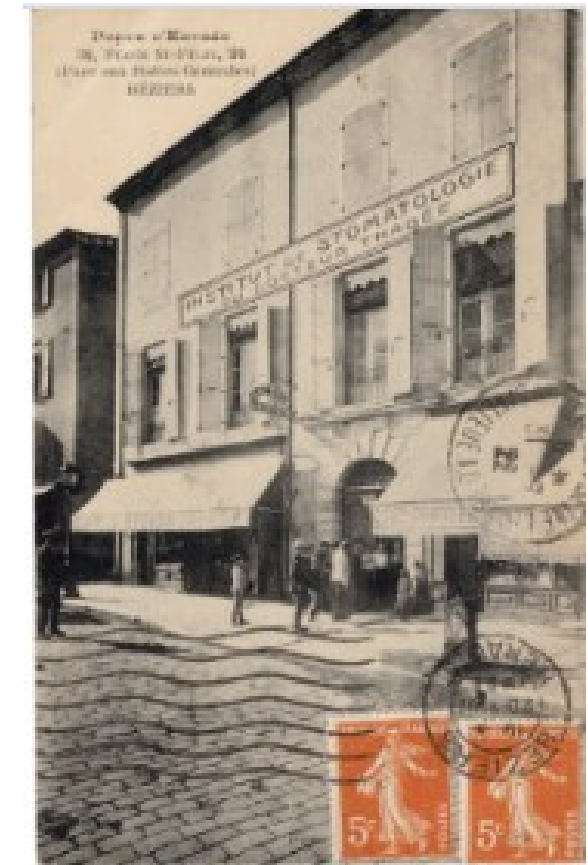

Institut de Stomatologie du Dr Thadée.
3 vues différentes du coche d'entrée (1922)



Institute of Stomatology of Dr Thadée. 3
different views of the entrance gate (1922)



Institut de Stomatologie du Dr Thadée
Carte publicitaire
(Collection de M. Jean-Marie V.)



Dentistry Institute of Dr. Thadée Carte
advertisement (Collection of Mr.
Jean-Marie V.)

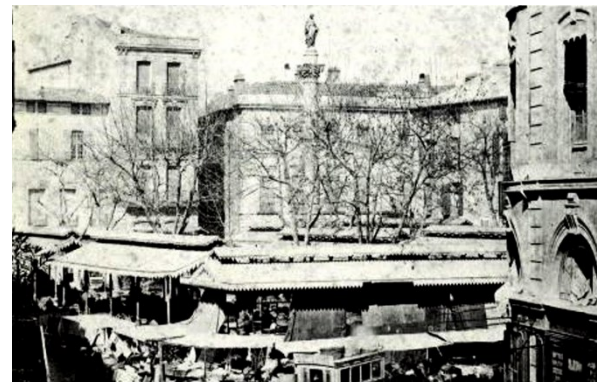

Marché Saint Félix, (circa 1880)



Saint Félix Market, (circa 1880)

Pour la petite histoire, concernant les halles Saint-Félix, le 13 mars 1864, le conseil municipal adopte un projet de halles centrales sur la place Saint-Félix, lequel prévoit la démolition de la halle aux blés, qui doit être reconstruite sur la place de la Citadelle. La démolition de l'entier bâtiment affecté aux halles aux grains (Halle Saint-Félix) ainsi que des 6 maisons annexées, construites dans ce qui fut autrefois les chapelles latérales de l'église, est validée par le conseil municipal le 28 mars 1864 (AMB, 1D49).

La validation de ce projet donne naissance aux deux plans de projets de halles de 1865.

Le 18 juin 1864, la Ville reçoit un mémoire anonyme contre le projet (AMB, 1D49), qui fait débat et divise la population.

En 1866, dans la délibération du 6 mai (AMB, 1D51, f.26, n° ordre 63), nous apprenons que ce projet de 1864 n'a finalement pas été validé par l'autorité supérieure, et que ni la halle Saint-Félix, ni les 6 maisons annexées ont été démolies. La ville réoriente son action et décide d'acheter ces maisons, ancienne

For the little history concerning the Saint-Félix halls, on March 13, 1864, the municipal council adopted a project for central halls in Saint-Félix square, which includes the demolition of the grain hall, to be rebuilt in Citadel square. The demolition of the entire building designated for the grain halls (Saint-Félix hall) and the 6 annexed houses, constructed where the side chapels of the church once stood, was approved by the municipal council on March 28, 1864 (AMB

, 1D49) .

The approval of this project gave rise to two hall project plans of 1865.

On June 18, 1864, the City received an anonymous memorandum against the project (AMB, 1D49), which sparked debate and divided the population.

In 1866, during the deliberation of May 6 (AMB, 1D51, f.26, order no. 63), we learn that this project from 1864 was ultimately not approved by the higher authority, and that neither the Saint-Félix hall nor the 6 annexed houses were demolished. The city is redirecting its actions and decides to purchase these houses, former

chapelles latérales vendues à la Révolution, afin de les démolir pour dégager la halle, qualifiée d'ancien édifice religieux, qui continue d'être utilisé.

Ce n'est qu'en 1888, dans la séance du conseil du 28 juin 1888 (AMB, 1D75, f.124), qu'un nouveau projet de halles centrales voit le jour. Celui-ci prévoit également la démolition de la halle Saint-Félix, démolition à nouveau validée par délibération du 4 février 1889 (AMB, 1D76, f.112). Elle s'achèvera en décembre 1889 (AMB, 1D78, f.14).

En définitive les halles actuelles sont l'ancienne place Saint-Félix, qui s'appelle aujourd'hui place Pierre Sémard.



La maison du Dr Thadée à ce jour.
39 Place Pierre Sémard – Béziers

side chapels sold during the Revolution, in order to demolish them to free up the hall, classified as a former religious building, which continues to be used.

It was only in 1888, during the council session on June 28, 1888 (AMB, 1D75, f.124), that a new central hall project emerged. This also includes the demolition of the Saint-Félix hall, which was again approved by a resolution on February 4, 1889 (AMB, 1D76, f.112). This demolition will be completed in December 1889 (AMB, 1D78, f.14).

Ultimately, the current halls are the former Saint-Félix square, which is now called Pierre Sémard square.



The house of Dr Thadée to this day.
39 Pierre Sémard square – Béziers

Le Docteur Thadée est décédé le 19 octobre 1925 à 19h30 à Lacabarède dans le Tarn.

A ma demande, la Mairie de Lacabarède m'a envoyé ces 2 photos de la sépulture familiale.



Doctor Thadée passed away on October 19, 1925, at 7:30 PM in Lacabarède in the Tarn.

At my request, the Town Hall of Lacabarède sent me these 2 photos of the family grave.



Dr Henri ARONIS



Président d'Honneur de la Société de Médecine Dentaire (Belgique)
Membre du Club Philatélique Conflanais

Dr. Henri ARONIS



Honorary President of the Dental Medicine Society (Belgium)
Member of the Conflan Philatelic Club